



ТЕМА НОМЕРА

>> 1

НА ЗАМЕТКУ

>> 5

КОРПОРАТИВКА

>> 6-7

Кредитные кооперативы заняли прочные позиции надежных поставщиков финансовых услуг для населения и малого бизнеса



Как получить кредитную историю?



Жизнь в творчестве и творчество в жизни

ТЕМА НОМЕРА

Кредитные кооперативы заняли прочные позиции надежных поставщиков финансовых услуг для населения и малого бизнеса

По экспертным данным, опубликованным в газете «Известия», в России сейчас функционирует около 1,5 тысячи КПК. Их совокупные активы составляют около 30 млрд. рублей, а общее количество пайщиков – 1,1 млн. человек. За регулирование деятельности и развитие кредитной кооперации в России вплотную взялось государство, а точнее Центробанк.

Рассмотрим наиболее значимые законы, регулирующие деятельность кредитных кооперативов. Несомненно, основной из них – это Федеральный закон от 18 июля 2009 г. № 190 ФЗ «О кредитной кооперации», который определяет правовые, экономические и организационные основы создания и деятельности кредитных потребительских кооперативов различных видов и уровней, союзов (ассоциаций) и иных объединений кредитных потребительских кооперативов.

В нем отражены основные положения кредитной кооперации как новой формы кредитования, саморегулирование кредитных кооперативов, особенности бухучета в КПК, договор передачи личных сбережений и т.п. В частности в общих положениях закона говорится, что основная цель объединения – это удовлетворение финансовых потребностей членов, не связанных с предпринимательской деятельностью. Пайщики объединяются не для того, чтобы получать дивиденды, а с целью удовлетворения личных потребностей. 1 июля этого года вступил в силу Федеральный закон от 21.12.2013 № 353-ФЗ «О потребительском кредите(займе)». Согласно ему, стоимость потребительского кредита привязана к среднерыночному значению, определяемому Центробанком, и не сможет превысить этот показатель больше, чем на одну треть, то есть фактически максимальную стоимость потребительских кредитов будет определять Банк России. Требованию касается не только банков, но и кредитных кооперативов,

МФО и ломбардов. Более того, согласно этому закону, в договоре должна быть полностью указана стоимость кредита так, чтобы эту информацию сразу было видно. Закон также разделит все условия потребительских кредитов на общие и индивидуальные. Общие условия устанавливаются кредитором в одностороннем порядке в целях многократного применения, а индивидуальные указываются в каждом договоре отдельно и применяются только в отношении между кредитором и конкретным заемщиком. Безусловно, новый закон разработан на благо заемщиков. ФЗ №315 от 01.12.2007 г. «О саморегулируемых организациях» Данный закон влияет на деятельность кооперативов косвенно. Самое главное, чтобы кооперативы являлись членами определенного СРО, были подконтрольны. Таким образом, СРО предоставляет дополнительные гарантии надежности и стабильности для членов кооператива, являясь своего рода гарантом средств пайщиков. Как сообщает пресс-служба Центробанка, с 3 марта 2014 года полномочия по контролю, за соблюдением законодательства в сфере противодействия отмыванию денег и финансированию терроризма как кредитными, так и не кредитными организациями будет осуществлять Департамент финансового мониторинга и валютного контроля. Другими словами, данный департамент займется выявлением не добросовестных участников рынка. Центробанк регулирует деятельность кредитных кооперативов, организаций, имеющих признаки финансовых пирамид. Тем са-

мым, повышая доверие населения к кредитным потребительским кооперативам. Еще один важный документ - Концепция повышения доступности розничных финансовых услуг и развития микрофинансирования в Российской Федерации на период 2012-2016 гг. В ней поднят вопрос о необходимости включения кредитно-потребительских кооперативов в систему страхования вкладов. Подобная практика успешно применяется в странах Запада. Резюмируя выше сказанное, можно смело говорить о том, что контроль и качество страхования над КПК повышается, обеспечивая гарантии, стабильность и открытость деятельности кредитных потребительских кооперативов.

КПК или МФО решайте сами

Вам необходимы деньги на неотложные нужды. На ваш выбор банки, кредитные потребительские кооперативы, микрофинансовые организации. Если с первыми все более-менее понятно, то различие между МФО и КПК не сразу бросается в глаза. Разберемся, что же все-таки надежнее?

Системы работы микро-финансовых организаций и кредитных потребительских кооперативов заметно отличаются друг от друга», сообщил в комментарии для «Российской газеты» президент Национального партнерства участников микро-финансового рынка, председатель НП «МиР» Михаил Мамута.

Микро-финансовые организации

По закону могут привлекать от населения, только средства в крупных размерах для микрофинансовых организаций действует ограничение в 1,5 млн. рублей. Понятно, что такими деньгами располагают те, кто уже что-то заработал и имеет какие-то активы. Перед ними всегда стоит задача

диверсифицировать вложения, проще говоря, разложить «яйца» по разным корзинам. Особенностью одной будет низкая доходность, но максимальная надежность, как в случае с банковскими вкладами. Другую - будет отличать большой риск, но и хорошие шансы получить высокий доход. Это - инструмент для человека, который располагает свободными средствами и хочет выгодно заработать на них еще больше. У крупных МФО, входящих в топ-10, пока лишь процентов 15 пассива сформировано за счет средств населения. Так что потенциал для роста большой. Хотя привлекать деньги граждан могут не все микрофинансовые организации, а только те, которые удовлетворяют ряду требований, установленных регулятором. Это компании, находящиеся под надзором Федеральной службы по финансовым рынкам, те, у которых есть рейтинг, надежный бренд.

Кредитные потребительские кооперативы

Это членские организации. Они привлекают деньги пайщиков КПК, а полученную прибыль среди них же и распределяют.

Это все равно, как если бы банк принимал деньги только от своих акционеров. Поэтому риски в кредитных потребительских кооперативах ниже, чем в МФО. И это отражается на процентных ставках. Напомним, средства, которые привлекают от населения МФО и КПК, в отличие от банковских депозитов, государство не страхует. Однако, КПК должны быть подконтрольны саморегулирующим организациям, куда входят несколько кооперативов. Все СРО имеют компенсационный фонд (своеобразный аналог системы страхования). Когда вы решите, куда отправить деньги работать и зарабатывать без риска, настоятельно рекомендуем взвесить все «за» и «против», чтобы не было мучительно больно за потраченные кровно заработанные средства. Выбор за вами.

>> 2

КПК «СИБИРСКИЙ КАПИТАЛ» ПРЕДЛАГАЕТ

Все плюсы кредитных кооперативов

Кредитные кооперативы набирают популярность среди горожан, что не удивительно, ведь основная их цель – принести максимальную пользу гражданам. Мы разобрались, как это работает и на что нужно обратить внимание при выборе кооператива.

Возможность получить доступ к финансированию своих проектов без бумажной волокиты. Объединившись с единомышленниками кооператива, можно, с одной стороны, получать прибыль от собственных сбережений, с другой – занимать средства на развитие своего бизнеса, таким образом улучшая финансовое состояние участников кооператива.

Упрощенная процедура оформления. Для того чтобы стать пайщиком, достаточно сделать два простых шага: подать заявление на вступление и уплатить необходимые взносы. Из всех документов вам потребуется только паспорт и ИНН.

Гарантии возврата личных сбережений. Сегодня деятельность кооперативов регулируется федеральным законом №190-ФЗ «О кредитной кооперации» от 18 июля 2009 г., а также деятельностью саморегулируемых организаций (СРО). Гарантии и стабильность. Посетив сайт ЦБ РФ, вы найдете Государственный реестр кредитных потребительских кооперативов. Несомненно, добросовестные участники рынка находятся в этом списке. О стабильности кооператива красноречиво свидетельствует развитая сеть дополнительных офисов. Вы можете смело вложить свои сбережения и получить гордое звание «пайщик», если организация соответствует всем вышеуказанным требованиям. Такой, к примеру, является кредитный потребительский кооператив «Сибирский капитал, который существует уже пятый год, является членом Некоммерческого партнерства «Саморегулируемая организация кредитных потребительских кооперативов «Кооперативные Финансы». За эти годы кооператив достаточно окреп и вырос. В этом году кооператив насчитывает уже более 7000 пайщиков и имеет 23 дополнительных офиса в Тюменской и Омской областях.

Тариф	Условия	Срок, мес.	Ставка, годовых	Сумма, руб.	Полученная компенсация (руб.)
■ Летний	Минимальная сумма от 10000 руб., возможность пополнения от 1000 руб., возможность еженедельного снятия процентов.	6	13,25	100 000,00	6 604,00
		12	16	100 000,00	14 976,00
■ Накопительный бонус	Минимальная сумма от 10000 руб., возможность пополнения от 3000 руб., возможность капитализации.	6	15	100 000,00	7 433,00
		12	16	100 000,00	16 118,00
		24	17	100 000,00	36 635,00
		36	21	100 000,00	72 461,00
■ Копилка	Минимальная сумма от 1000 руб., возможность пополнения от 500 руб.	12	16	100 000,00	15 036,00
■ На учебу	Минимальная сумма от 10000 руб., возможность пополнения от 5000 руб.	12	17	100 000,00	16 867,00
■ Хочу машину	Минимальная сумма от 10000 руб., возможность пополнения от 5000 руб.	24	18	100 000,00	38 404,00
■ Хочу квартиру	Минимальная сумма от 10000 руб., возможность пополнения от 5000 руб.	60	21	100 000,00	147 931,00
■ Срочный	Минимальная сумма от 10000 руб., возможность пополнения от 5000 руб., возможность капитализации.	3	12	100 000,00	3 055,00
■ До востребования	Минимальная сумма от 10000 руб., возможность пополнения от 5000 руб., возможность капитализации. В случае досрочного истребования сбережений проценты по сбережениям начисляются и выплачиваются.	6	8	100 000,00	4 080,00

ЛЕТНИЙ

Сумма, руб.	Срок, дни	Ставка % годовых
от 10000	от 28-182	13,25
от 10000	от 210-364	16

Минимальная сумма пополнения 1000 руб

Предусмотрена еженедельная выплата процентов.

В случае досрочного истребования, проценты по сбережению не начисляются и не выплачиваются.

В соответствии с ФЗ «О кредитной кооперации», в целях выполнения норматива формирования паевого фонда, пайщик - сберегатель вносит добровольный паевой взнос в размере 10% от суммы сбережений.

По окончании срока действия договора, либо при досрочном расторжении добровольный паевой взнос возвращается.

 (3452)68-99-67

ИНФОРМАЦИЯ ПРЕДНАЗНАЧЕНА ТОЛЬКО ДЛЯ ПАЙЩИКОВ КПК «СИБИРСКИЙ КАПИТАЛ».
ОГРН1107232006980,ИНН/КПП 7203245802/ 720301001 г. Тюмень пр. 3й Слободской 16 "А" тел.:(3452)68-99-67

Периодичность начисления процентов: Проценты начисляются, исходя из фактического количества календарных дней нахождения денежных средств в сбережении за период со дня, следующего за днем внесения суммы сбережения, по день окончания срока сбережения включительно.

Возврат суммы сбережения и выплата начисленных процентов производятся в день, следующий за днем окончания срока сбережения, если условиями договора предусмотрена выплата процентов по окончании срока сбережения.

Если условиями договора предусмотрена ежемесячная выплата процентов, проценты выплачиваются в день, следующий за днем начисления процентов или в любой последующий день.

В случае, если день окончания срока сбережения является нерабочим днем, возврат суммы сбережения и выплата начисленных процентов производятся в первый рабочий день, следующий за днем окончания срока сбережения.

Досрочное истребование. В случае досрочного истребования сбережений проценты по сбережениям не начисляются и не выплачиваются.

Личные сбережения принимаются путем заключения с пайщиком договора. В течение всего срока договора проценты по нему не меняются. Удержание налога на доходы физических лиц производится в соответствии с требованиями Налогового Кодекса Российской Федерации.

В соответствии с Федеральным законом «О кредитной кооперации», в целях выполнения норматива формирования паевого фонда, пайщик-сберегатель вносит добровольный паевой взнос в размере 15% от суммы сбережений. По окончании срока действия договора, либо при досрочном расторжении добровольный паевой взнос возвращается.

В последнее время к нам возрастает интерес, прежде всего в плане сохранения и приумножения своих сбережений, так как ставки процентов по сбережениям в КПК превышают банковские и существенно опережают темпы инфляции.

Для каждой категории граждан специалисты КПК «Сибирский капитал» разработали индивидуальные сберегательные программы с учетом всех слоев населения.

>>> 2

Нашими услугами пользуются разные пайщики: и предприниматели, малый бизнес и физические лица, то есть те, кому нравится наш порядок работы и условия. Безусловно, у нас есть свои плюсы, благодаря которым кредитная кооперация развивается и «крепко стоит на ногах» в нашем регионе и в целом в России.

Если деньги держать дома, то с каждым днем они попросту обесцениваются из-за постоянного роста цен. «Сибирский капитал» предлагает выгодную процентную ставку до 21% годовых, которая защищает от инфляции и приумножает деньги.

Принцип работы КПК «Сибирский капитал» прост: одни пайщики сберегают, копят, другие в это время нуждаются и получают займы.

Очевидные плюсы: по условиям договора сбережений можно ежемесячно пополнять свои накопления. Это очень дисциплинирует и помогает не тратить зарплату на ненужные покупки, к которым призывают уловки магазинов «купи две вещи, а третью получи в подарок», и пылятся часто эти ненужные вещи годами... А ведь без такой траты можно было

вполне обойтись, и деньгами пополнить договор сбережений в КПК «Сибирский капитал».

Линейка накопительных программ будет подобрана специалистами кооператива в зависимости от ваших материальных возможностей и целей.

КПК «Сибирский капитал» поможет накопить и на новый холодильник, и на диван, и на тепличку для дачи, и даже на автомобиль. И это лучший вариант накопления, чем кредит. Многим кажется, что с помощью кредита проблема решится сразу, не надо ничего копить. Время летит быстро, копить - это не так уж долго, тем более с «Сибирским капиталом»! Что кроется за покупкой в кредит? Вещь или машина может сломаться, она дешевеет, а платить даже через год надо как за новую вещь. Стоит ли говорить о переплате, ведь бесплатных кредитов не бывает, ни один банк не будет работать себе в убыток.

В любом случае стоит воспользоваться предложением КПК «Сибирский капитал» и для начала прийти на консультацию в один из офисов кооператива или задать интересующий вас вопрос по телефону: (3452) 68-99-67.



Дарим летнее настроение

Каждую пятницу, начиная с 11 июля по 1 августа КПК «Сибирский капитал» дарит своим пайщикам возможность получить скидки по займам и заключить договор сбережений под повышенные проценты.

Дарим летнее настроение

11 июля

“Раз, два, три - удачу лови!”
Скидки по займам тариф “Стандартный”, “Пенсионный” всем обратившимся в КПК “Сибирский капитал”.

“Выгодная пятница” + 1%
Всем заключившим договор сбережений по тарифу “Накопительный бонус”.

18 июля

“Лето - это маленькая жизнь”
Каждому, заключившему договор сбережений, по тарифу “Летний” гарантированный подарок.

1 августа

“Лето - это маленькая жизнь”
Каждому, заключившему договор сбережений, по тарифу “Летний” гарантированный подарок.

25 июля

“Третьим будешь?!”
минус 10% каждому третьему, обратившемуся за займом в КПК “Сибирский капитал” по тарифу “Стандартный”

“Выгодная пятница” + 1%
Всем заключившим договор сбережений по тарифу “Накопительный бонус”.

настроение

Как рассчитывается транспортный налог для физических лиц?

Шаг 1. Определите, являетесь ли вы налогоплательщиком транспортного налога.

Вы являетесь плательщиком транспортного налога, если на вас зарегистрировано транспортное средство: автомобиль, мотоцикл, мотороллер, снегоход, водный или иной транспорт, перечисленный в ст. 358 НК РФ (ст. 357 НК РФ).

Обратите внимание!

Если вы продали автомобиль по доверенности, машина остается зарегистрированной на вас и вы являетесь плательщиком транспортного налога по этому автомобилю.

Шаг 2. Получите уведомление из налоговой инспекции с расчетом транспортного налога.

Транспортный налог для физических лиц рассчитывает налоговая инспекция, которая должна направить вам уведомление с размером налога и данными, на основе которых он был рассчитан (п. 1 ст. 362, п. 3 ст. 363 НК РФ).

Информацию о транспортном средстве, его характеристиках, владельце и сроках регистрации представляет в налоговую инспекцию орган, который осуществляет государственную регистрацию тех или иных транспортных средств. Например, государственную регистрацию автомобилей осуществляют подразделения ГИБДД, которые передают данные в налоговые органы (п. 4 ст. 85 НК РФ; Положение о взаимодействии подразделений Госавтоинспекции и налоговых органов при представлении сведений о транспортных средствах и лицах, на которых они зарегистрированы, утв. Приказом МВД России N 948).

Размер транспортного налога рассчитывается по каждому транспортному средству исходя из четырех составляющих.

1. Налоговая база - величина, установленная для расчета налога в зависимости от вида транспортного средства. Для автомобилей, мотоциклов, самоходных водных судов, иного транспорта с двигателем - это мощность двигателя в лошадиных силах; для самоходных (буксируемых) водных судов - это валовая вместимость в регистровых тоннах и т.д. (п. 1 ст. 359 НК РФ).

Эти характеристики указываются в технических документах на транспорт, в паспорте транспортного средства и в свидетельстве о регистрации.

2. Доля в праве собственности на транспортное средство. Если собственник один - доля в праве принимается за единицу, если несколько - для конкретного налогоплательщика берется его часть (1/2, 1/3 и т.п.).

3. Налоговая ставка. Устанавливается законами субъектов РФ в расчете на одну лошадиную силу мощности двигателя, одну регистровую тонну валовой вместимости самоходного судна и т.д. (ст. 361 НК РФ). Ставки транспортного налога вы можете посмотреть в законе того субъекта РФ, где состоит на учете транспортное средство.

4. Период, за который рассчитан налог. По умолчанию это предыдущий календарный год. Если транспортное средство было зарегистрировано на вас весь год - величина принимается равной единице. Если только часть года - период определяется как отношение числа полных месяцев, в течение которых транспортное средство было зарегистрировано на вас, к числу календарных месяцев в году. При этом месяц регистрации транспортного средства, а также месяц снятия транспортного средства с учета принимаются за полные месяцы. Дату постановки транспортного средства на учет вы можете посмотреть в свидетельстве о регистрации (п. 1 ст. 360, п. 3 ст. 362 НК РФ).

Размер транспортного налога рассчитывается

как произведение указанных выше четырех составляющих. В налоговом уведомлении, которое направляет налоговая инспекция, указываются все четыре величины, необходимые для расчета, и итоговая сумма налога.

Шаг 3. Проверьте правильность расчета транспортного налога.

Чтобы проверить правильность расчета суммы транспортного налога, сравните данные из налогового уведомления с данными из технических, регистрационных и правоподтверждающих документов на транспортное средство (паспорта транспортного средства, свидетельства о регистрации, свидетельства о праве собственности и др.).

Так, во внутриведомственных документах налоговых органов указано, что если расходятся сведения, переданные государственным органом, который регистрирует транспортные средства, с данными технической документации на транспортное средство, то в расчет принимаются данные технической документации (п. 22 Методических рекомендаций, утв. Приказом МНС России от 09.04.2003 N БГ-3-21/177).

Налоговая ставка сравнивается с установленной законом субъекта РФ ставкой. Эти составляющие перемножаются, и результат сверяется с величиной транспортного налога, указанной в налоговом уведомлении.

Пример. Расчет транспортного налога

Рассчитаем налог на принадлежащий физическому лицу автомобиль, который зарегистрирован в ГИБДД г. Москвы.

Исходные данные:

1. Мощность двигателя - 100 л. с.
2. Собственник - один.
3. Налоговая ставка - 12 руб./л. с. (ст. 2 Закона г. Москвы от 09.07.2008 N 33).
4. Поставлен на учет в октябре 2013 г. (значит, был зарегистрирован три полных месяца из 12).

Формула расчета транспортного налога за 2013 г.:

$$100 \times 1 \times 12 \times 3/12 = 300 \text{ руб.}$$

Если данные в налоговом уведомлении указаны неверно или результат проверочного расчета не совпадает с расчетом налоговой инспекции, обратитесь в налоговую инспекцию с письменным заявлением.

Форма заявления должна быть приложена к налоговому уведомлению, которое вам направила налоговая инспекция. В заявлении отражается номер налогового уведомления, адрес инспекции, в которую вы можете направить заполненное заявление, ваши Ф.И.О. и ИНН (см. Письмо ФНС России от 22.03.2013 N БС-4-11/4992). Если форма заявления не приложена к налоговому уведомлению, заявление вы можете составить в произвольном виде и указать в нем обнаруженные ошибки. К заявлению приложите копии документов, которые подтверждают правильность вашего расчета.

Если вы имеете право на льготу, которая не учтена при расчете налога, в заявлении попросите предоставить льготу и приложите копии подтверждающих документов.

Заявление нужно подготовить в двух экземплярах - на втором экземпляре налоговая инспекция поставит отметку о его принятии с указанием даты приема и вернет его вам.

Если данные в налоговом уведомлении верны, уплатите транспортный налог по месту регистрации транспортного средства. Сроки уплаты устанавливаются законами субъектов РФ. При этом срок не может быть установлен ранее 1 ноября года, следующего за истекшим налоговым периодом (п. 1 ст. 363 НК РФ).

ПОЛЕЗНО ЗНАТЬ

Отпуск - это маленькая жизнь

Здравствуйте, дорогие пайщики КПК «Сибирский капитал», читатели нашего вестника! Сегодня поговорим на актуальную для этого времени года тему про отпуска.

Законодательством предусмотрено несколько видов отпусков. Рассмотрим каждый из них:

Ежегодный оплачиваемый отпуск предоставляется работникам согласно ст.115 Трудового Кодекса РФ продолжительностью 28 календарных дней. Некоторым категориям работников в случаях, предусмотренных законодательством, отпуск предоставляется большей продолжительностью. Например, инвалидам любой из групп — не менее 30 календарных дней. Право на использование отпуска за первый год работы возникает у работника после истечения 6 месяцев работы. При этом важно понимать, что данное право распространяется именно на первый отпуск. В последующем отпуска предоставляются за каждый фактически отработанный календарный год.

При работе по совместительству, ежегодный оплачиваемый отпуск работнику предоставляется одновременно с отпуском по основному месту работы и продолжительностью также 28 календарных дней, независимо от того, какой ему установлен режим рабочего времени. Необходимо отметить, что предоставление ежегодного оплачиваемого отпуска в другой период (не одновременно с отпуском по основному месту работы) не допускается. В том числе и по заявлению самого работника.

Согласно ст.255 и 256 ТК РФ женщине по её заявлению предоставляются отпуска по беременности и родам и по уходу за ребенком до достижения им возраста 3-х лет. Работница имеет право на эти отпуска не только по основному месту работы, но и по совместительству. Работница, работающая у нескольких работодателей, вправе по своему

выбору использовать отпуск по беременности и родам как по всем местам работы, так и по одному или некоторым из них.

Статьей 116 ТК РФ предусмотрен перечень работников, которым предоставляется ежегодный дополнительный оплачиваемый отпуск, продолжительность которого исчисляется так же в календарных днях. При подсчете общей продолжительности отпуска, дополнительный отпуск суммируется с основным ежегодным отпуском. Дополнительные отпуска могут быть предоставлены, например, работникам с ненормированным рабочим днем. Минимальная продолжительность такого отпуска 3 календарных дня, а максимальный размер законодательством не ограничивается и должна быть указана в Правилах внутреннего трудового распорядка организации. Продолжительность отпуска за ненормированный рабочий день не зависит от количества часов, отработанных за пределами нормы рабочего времени, она зависит только от должности, которая должна быть внесена в Перечень должностей с ненормированным рабочим днем организации.

Важно отметить, что в отличие от основного отпуска, дополнительный отпуск за ненормированный рабочий день может быть заменен денежной компенсацией по заявлению работника.

Работник наравне с ежегодным оплачиваемым отпуском может попросить отпуск без сохранения заработной платы по уважительным причинам. Статьей 128 ТК РФ регулируется порядок предоставления отпусков без сохранения заработной платы. В ней же указаны категории работников, которым работодатель обязан его предоставить

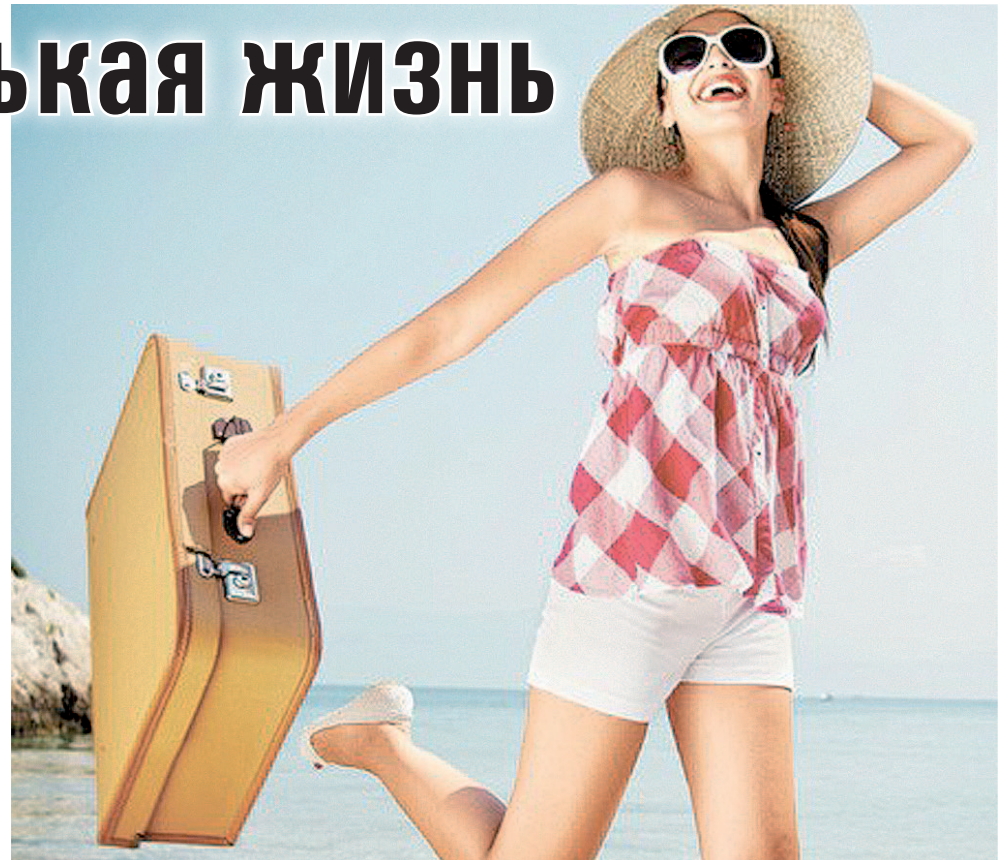

(работающие пенсионеры, инвалиды и др.). Понятие уважительности причины законодательно не регламентировано, поэтому работодатель вправе самостоятельно определять какие причины относятся к уважительным, например, необходимость посещения врача, подтвержденная справкой мед.учреждения).

Период отпуска может совпасть с общероссийскими праздничными днями. В таком случае ежегодный оплачиваемый основной и дополнительный отпуска продлеваются на количество праздничных дней, приходящихся на время отпуска, отпуск без сохранения заработной платы, по беременности и родам, а также по уходу за ребенком — не продлеваются.

Если в период нахождения в отпуске работник заболел, то ежегодный оплачиваемый отпуск автоматически продлевается на количество дней нетрудоспособности. Отпуск без сохранения заработной платы, как и отпуск по уходу за ребенком, не продлевается.

И последнее, на что хотелось бы обратить внимание читателей — замена ежегодного оплачиваемого отпуска денежной компенсацией возможна только при увольнении.

До новых встреч, дорогие пайщики, читатели нашего вестника!

Марина ДРОНОВА

ЭТО АКТУАЛЬНО

Социальный налоговый вычет: как его получить?

Мы все чаще тратимся на образование, на лечение: свое и близких людей. Эти расходы существенно влияют на толщину кошелька. В налоговом законодательстве нашей страны существует рычаг, позволяющий вернуть часть денег, затраченных на лечение и образование. Этот рычаг — социальный налоговый вычет. Размер вычета составляет 13% от суммы оплаты услуг, и это — возврат налога, а обычная не выплата.

На какие расходы можно оформить социальный вычет?

Социальный вычет можно получить в отношении определенных трат. Расходы, на которые можно оформить социальный налоговый вычет:

- обучение,
- лечение и приобретение медикаментов,
- благотворительность,
- добровольное пенсионное страхование и уплата дополнительных страховых взносов на накопительную часть пенсии.

Социальный вычет могут получить налоговые резиденты — граждане России и

иностранцы, проживающие в РФ в течение года 183 дня и более.

Как гласит глава 23 Налогового кодекса, вычет полагается только в отношении доходов, налоговая ставка на доходы физических лиц (НДФЛ) по которым равна 13% (ст. 210 НК РФ). Размер самого вычета также составляет 13% от суммы, из которой он высчитывается.

Максимальные суммы, из которых будет высчитываться вычет (ст. 219 НК РФ):

1. Максимальная сумма, освобождаемая от подоходного налога при оплате собственного образования — 100 000 руб., при оплате обучения ребенка до 24 лет — 50 000 руб. Это относится и к оплате обучения ребенка из средств материнского капитала.

2. Благотворительность максимальная сумма исчисляется в размере фактических расходов, но не более 25% суммы ежегодного дохода налогоплательщика.

3. Максимальная сумма, с которой может быть получен вычет

- при лечении и покупке лекарств,
 - при расходах на пенсионные взносы,
 - и дополнительные страховые взносы на накопительную часть трудовой пенсии,
- рассчитывается так же, как и при расходах на благотворительность. Вычет положен в том случае, если налогоплательщик платил за лечение из своего кармана, а не лечился за счет работодателей.

Максимальный суммарный размер социального вычета составляет 120 000 руб. Т.е., если вы в году потратились и на образование для себя и ребенка, и на лечение, то сумма вычетов со всех этих расходов не будет превышать 120 000 руб.

Как рассчитать социальный налоговый вычет? К примеру: вы оплатили свое образование (языковые курсы, автошкола, и т.д.) и истратили на него в год сто тысяч руб. Т.к. размер вычета — 13% от суммы, то вычет за обучение будет равен 13 тысячам руб. И в

данном случае 13 тысяч — это максимальная сумма налогового вычета, которую можно получить за образовательные услуги.

Услуги, оплата которых подлежит вычету

Медицинские услуги, оплата которых учитывается при расчете социального налогового вычета:

- медицинские услуги по диагностике и лечению при оказании скорой медицинской помощи;
- медицинские услуги по диагностике, профилактике, лечению и медицинской реабилитации при оказании медицинской помощи в поликлиниках, в т.ч. в дневных стационарах и врачами общей практики;
- медицинские услуги по диагностике, профилактике, лечению и медицинской реабилитации при оказании населению медицинской помощи в санаторно-курортных учреждениях.

Социальному вычету подлежат все платные образовательные услуги, которые предоставляют организации, имеющие лицензии, подтверждающие статус учебного заведения (письма Минфина России от 05.08.2010 № 03-04-06/6-163, от 15.04.2010 № 03-04-05/7-203).

Получение кредитной истории сегодня самый простой и удобный способ ознакомиться со своим досье.

Традиционно, чтобы узнать свою кредитную историю через бюро, нужно осуществить ряд довольно утомительных процедур. Сначала направить запрос в Центральный каталог кредитных историй, узнать в каких именно бюро находится ваша история, затем с паспортом обращаться в данные бюро. Дело явно не одного часа.

И совсем другая перспектива открывается, когда речь заходит о получении досье в КПК «Сибирский капитал». Отправляйтесь в ближайший офис, пишите заявление и через 20 минут получаете выписку из кредитной истории.

Особенно удобно тем, кто решил получить заем, но столкнулся с отказом. Есть возможность сразу же, не отходя от кассы, понять, почему отказали в получении займа. Запросили в свою кредитную историю, пробежали глазами и сделали выводы.

Для получения информации по своей кредитной истории Вам потребуется только паспорт.

Кредитный отчет из информационной базы данных компании ЭКВИФАКС даст Вам возможность убедиться в правильности и корректности данных отраженных в ней. В выписке отражаются как действующие кредиты, так и погашенные кредиты.

Как показывает проведенное федераль-



Как получить кредитную историю?

ное исследование, граждане нашей страны, несмотря на популярность потребительского кредитования, плохо разбираются в кредитных историях и не улавливают их смысла. Рейтинг главных мифов сформировало Национальное бюро кредитных историй.

Миф 1. Отрицательную информацию можно вычеркнуть из истории.

Примерно 35% опрошенных жителей считают, что если они закроют штрафную задолженность по кредиту, то отрицательные отметки из кредитной истории уберут. В действительности все данные хранятся в кредитной истории постоянно. Клиент может потребовать только уточнить ошибки, например, неверно указанный размер займа, или неправильную информацию о дате полного закрытия кредита.

Миф 2. В кредитную историю записывают только данные о просроченных займах.

Граждане думают, что в кредитной истории находятся сведения лишь по трудным кредитам. Только 32% опрошенных удалось верно указать, что в историю записываются данные обо всех погашенных займах или активных, даже если по ним не было штрафов.

Миф 3. Клиент не может посмотреть свою историю.

Лишь 35% опрошенным известно о своем праве когда угодно обратиться к своей кредитной истории. Бесплатно сведения могут получить все граждане один раз в год.

Такие мифы, как говорят специалисты, сильно распространены в обществе российских клиентов, и нужно проводить массовую работу по их устранению. Это позволит увеличить требования и кредитную ответственность граждан.

По отметкам экспертов, примерно 60 млн. граждан хотя бы раз оформляли кредит и имеют кредитную историю. Из них уже больше 15% клиентов не смогут оформить заем в дальнейшем, так как часто допускали штрафы или просрочки по кредиту больше 90 дней, чем лишились доверия банков.

Если у заемщика кредитная история носит положительный характер, то он на 99% может быть уверен, что при соответствии другим условиям кредитной организации, ему выдадут кредит.

Многие люди даже не догадываются, что у них уже давно сформировалась кредитная история, при том, что они никогда не брали кредиты. И что характерно, информация, которая указана в «досье» может иметь негативные оттенки, и они могут стать препятствием в получении кредита заемщиком. Почему же так происходит?

Разумеется, о том, что вследствие взятия любого кредита в кредитной истории появляется новая запись, и заемщики знают об этом. И если человек вовремя делал выплату по займу, то соответственно и его досье будет оценено кредитными организациями положительно.

Однако появление записей в кредитной истории не всегда говорит о том, что заемщик оформил кредит. Он, например, мог обратиться в несколько банков, но всюду ему отказали. И получается, что кредит не взят, а кредитная история испортилась.

Почему испортилась? Любое обращение в кредитное учреждение фиксируется в кредитной истории, и банки могут узнать, сколько раз клиент получал отказы. К этому факту многие банки относятся внимательно, в особенности, если раньше заемщик никогда не брал кредит.

Почему досье может быть испорчено коли-

чеством отказов? 3-4 подряд отказа в кредитовании вызывают вполне понятные подозрения. Банкир не будет особенно вникать в причины отказов в кредите клиенту, полученных из других банков и наверняка тоже даст отказ.

Неплатежи по другим услугам тоже портят кредитную историю, ведь бюро кредитных историй сегодня активно сотрудничают с операторами мобильной связи. И если у абонента появился долг, то оператор наверняка передаст данные должника в бюро кредитных историй. И кредитная история конкретного гражданина будет испорчена еще до его визита в банк.

В недалеком будущем бюро планируют приступить к сотрудничеству с компаниями, которые оказывают населению коммунальные услуги и если эта идея будет воплощена в жизнь, у многих россиян кредитная история окажется испорченной.

В настоящее время КПК «Сибирский капитал» может предоставить заем и заемщику с негативной кредитной историей, но в этом случае сумма займа будет небольшой, срок тоже - довольно маленьким. Это делается для компенсации возможных рисков при возникновении ситуации невозврата по займу. Но и в этом случае кооператив имеет право потребовать предоставить поручителя, в активе у которого положительная кредитная история, или залоговое обеспечение в виде движимого или недвижимого ценного имущества.

Чтобы быть уверенным в том, что у Вас положительная кредитная история, необходимо раз в год проверять её, делая запрос в КПК «Сибирский капитал». Так можно вовремя обнаружить несоответствие данных, ошибки, допущенные при отправке кредитором, что дает возможность вовремя их исправить и получить выгодный заем.



ЭТО АКТУАЛЬНО

>>> 4 Налоговый вычет на обучение могут получить следующие физические лица:

- лица, оплатившие свое обучение (без ограничения по возрасту и форме обучения);
- родители, оплатившие обучение своих детей в возрасте до 24 лет по очной форме обучения;
- опекуны и попечители, оплатившие обучение своих подопечных в возрасте до 24 лет по очной форме обучения;
- лица, оплатившие обучение своих братьев (сестер) в возрасте до 24 лет по очной форме обучения;
- оплата взносов по договорам добровольного медицинского страхования.

Т.е. вычет за оплату обучения супругов или внуков учитываться не будет (письма Минфина России от 21.07.2010 № 03-04-05/6-406, от 21.05.2010 № 03-04-05/7-283).

Благотворительная деятельность, учитываемая при расчете вычета:

■ денежная помощь организациям науки, культуры, образования, здравоохранения и социального обеспечения, частично или полностью финансируемым из средств соответствующих бюджетов;

■ денежная помощь физкультурно-спортивным организациям, образовательным и дошкольным учреждениям на нужды воспитания и содержание спортивных команд;

■ сумма пожертвований, перечисляемых налогоплательщиком религиозным организациям на осуществление ими уставной деятельности.

Как получить социальный налоговый вычет

Для получения социальных налоговых вычетов рекомендуется представлять копии документов, подтверждающих произведенные налогоплательщиком расходы на обучение. Они могут быть заверены как нотариально или непосредственно налогоплательщиком (с расшифровкой подписи и даты заверения). Работник налогового органа может попросить предъявить подлинники документов в момент подачи налоговой декларации

Вычет на обучение может получить только плательщик по договору (поэтому, если вы оплачиваете обучение или лечение ребенка, оформляйте договор на себя).

Вычет на лечение или покупку медикаментов получают те, кто получал платежные документы с указанием в них имени и фамилии. Это относится и к оформлению договора на лечение.

Социальный налоговый вычет предоставляется на основании документов, подтверждающих фактические расходы налогоплательщика за оказание платных услуг.

Для получения вычета в налоговый орган в налоговую инспекцию по месту регистра-

ции налогоплательщика необходимо предоставить следующие документы:

1. декларацию по налогу на доходы физических лиц (форма №3-НДФЛ),
2. заявление о предоставлении социального налогового вычета в произвольной форме,
3. договор с организацией или его копию,
4. копию лицензии организации, предоставляющей услуги (относится к образовательным и медицинским учреждениям),

5. платежные документы или их копии, подтверждающие оплату услуг, где стоит ФИО плательщика,

6. справку о доходах по форме N 2-НДФЛ места работы, или с каждого места работы, если вы работаете по совместительству.

Если социальный налоговый вычет заявляется в отношении расходов на ребенка, к перечисленным документам необходимо приложить копию свидетельства о рождении, либо распоряжение о назначении опеки.

Ремонт квартир и домов **ЕВРО**
стандарт

Кровля

Окна

Г. Ялutorовск 5-00-60

тел. 8 950 495 0060

Скидка пайщикам КПК «Сибирский капитал» 13%

КОРПОРАТИВКА

*Как хорошо, когда есть увлечение.
И места нет тоске в душе твоей.
Лишь есть одно, огромное стремленье
Создать мечту и раствориться в ней.*

Психологи утверждают, что у человека непременно должно быть хобби. Потому что увлекаться чем-либо — это здорово и очень полезно. Человек, у которого есть хобби, получает удовольствие от самой деятельности, наслаждается чувством свободы творчества и фантазии, что, без сомнения, повышает самооценку. Психологи рассматривают хобби, как один из способов самореализации человека. В настоящий момент хобби относится к обязательным признакам успешной личности.

С момента открытия первого дополнительного офиса КПК «Сибирский капитал» прошло уже 4 года, с тех пор небольшой кооператив, стал кооперативом с развитой сетью дополнительных офисов в Тюменской и Омской областях.

В каждой специальности есть доля творческой энергии, хотя работу специалистов финансовой организации не назовешь творческой, сегодня коллектив КПК «Сибирский капитал» — это коллектив грамотных, разносторонних и увлеченных людей.

Каждый человек талантлив по-своему и сегодня мне хочется рассказать о таких людях, которые не просто стараются внести вклад в общее дело, но и не теряют зря свободного от работы времени.

Крупеничка, красная девица.

Кормилка ты наша, радость-сердце.

Цвети, выцветай, молодец,

Мудрее, курчавей завивайся,

Будь всем добрым людям в угоду!



На Руси, да впрочем, и у всех славянских народов, было большое многообразие кукол. Это и куклы-игрушки для детей, и куклы, с помощью которых передавались обряды из поколения в поколение, и куклы, исцеляющие от болезней, и куклы-обереги.

Обережными куклами не играли. Они хранились в сундуках и передавались в день свадьбы. Самые первые куклы делались из золы. Потом были куклы из травы, из сена, из целебных трав, из ниток, из тряпочек, из зерна...



В наше время опять проявляется интерес к искусству кукло-творчества. И этим творчеством у нас в коллективе занимаются специалисты основного офиса в городе Тюмени Сабанина Алена и Шевелева Елена.

Совсем недавно в наш коллектив пришла, специалист Абатского офиса Юлия Кухта. Она не просто имеет дело с деньгами, она их коллекционирует.



Радуют глаз картины начинающего художника специалиста дополнительного офиса города Ишима Александры Кирилук.



Не изменяет своей

профессии, так же как и хобби, специалист отдела кадров Дронова Марина Михайловна. Каждая вещь, связанная с любовью украшает и греет не только тело, но и душу.



С детства занималась рисованием Поспелова Галина специалист дополнительного офиса города Заводоуковска, сейчас увлечение детства нашло свое отражение в художественной фотографии.

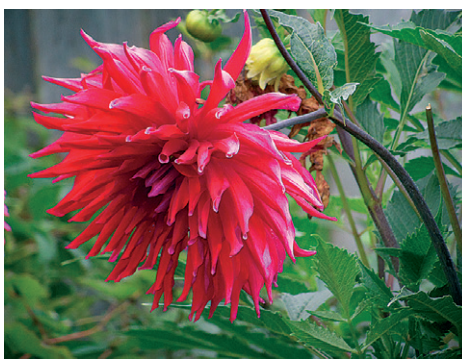

У Вистуновой Елены, специалиста доп. офиса р.п. Больше-речье очень необычное хобби, она занимается разведением и выращиванием вьетнамских вислорюхих травоядных свиней, племенных коз, а также увлекается коллекционированием и разведением цветов. Домашняя коллекция цветов насчитывает около 200 видов, есть и редкие, такие как папоротник оленевидный и заичья лапка, но основное увлечение — это орхидеи их у Елены более 60 видов.

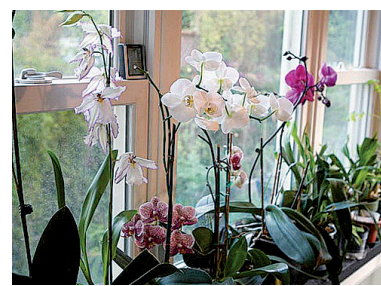

В подсобном хозяйстве куры разных пород и цесарки, а так же кролики породы фландер и советские шиншиллы, несколько племенных коз, такие, как альпийские, заненские. В этом году Елена приобрела нубийского козлика.



Разведением вьетнамских травоядных свиней занимается с 2005 года и это не просто увлечение. В первую очередь, это беконное мясо, практически не содержащее холестерина, которое смело можно отнести к деликатесам. Основным кормом для животных является трава, отсюда и слово травоядная в названии породы. Отличительной чертой этой породы является и чистоплотность. Конечно, со всем этим хозяйством справиться не легко, но Елене помогает семья дочь и муж.

Вышивка, игра на фортепиано, рисование и кулинария — вот не полный список увлечений Бузолиной Екатерины из дополнительного офиса в городе Тюмени.

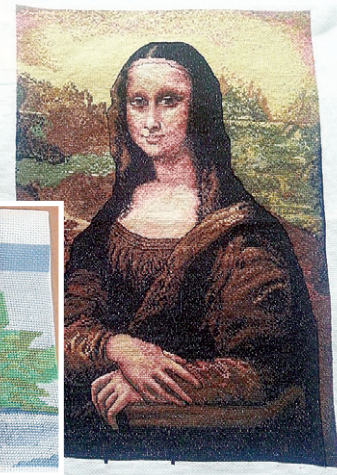
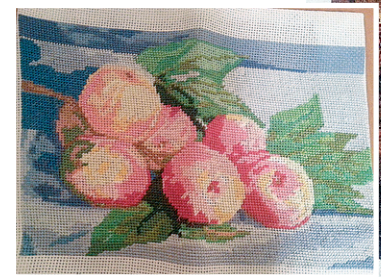

И ТВОРЧЕСТВО В ЖИЗНИ



Жизнь в творчестве и творчество в жизни именно так можно охарактеризовать **Криволапову Оксану**. Маркетолог – сама профессия не лишена творческого потенциала. Но и в свободное от работы время Оксана посвящает себя любимому делу. В ее копилке сотни работ, выполненные в различных техниках – это и живопись маслом, гравюры, батик, декупаж, но особенно завора-



живает игра света и цвета в работах, выполненных в технике роспись по стеклу.



*Вот и кончилось жаркое лето
Унесло цветов хоровод.
Осень ярко-рыжего цвета,
Как лисица крадется вперед.
Где закатов волшебные краски
Манят вдаль за собой журавлей,*

*А рябина стоит, словно в сказке -
Грозди ягод среди ветвей,
Где туманов белых прохлада
Напоит росой траву.
Крикну я под шум листопада,
Как люблю золотую пору.*



Творческих людей нужно беречь. Они обладают удивительным даром создавать прекрасное и информировать нас не фактами, а образами. И не важно, получило ли творчество широкое распространение или осталось как хобби, предназначенное для того чтобы порадовать себя и своих близких знакомых, когда человек творит что-то прекрасное, это значит, что его душа не завяла. Что он нетривиально смотрит на мир и оригинально мыслит.

РЕГИОНАЛЬНЫЕ НОВОСТИ

Тюменская область

С 1 июля 2014 года в Тюменской области выросла стоимость коммунальных ресурсов.

Так, тариф на электроэнергию для населения составит 2,25 руб./кВт*ч с ростом на 3,7% относительно тарифа, действующего в I полугодии 2014 года. Для граждан, использующих электрические плиты, и сельского населения стоимость 1 кВт*ч составит 1,58 рубля (рост – 3,9%).

Цена природного газа вырастет на 3,2%, и составит 4,24 рубля за 1 куб. м. Баллон сжиженного газа (11 кг) с учетом мер дополнительной соцподдержки увеличится на 26,51 рубля (7,55%).

Величина тарифов на тепловую энергию, воду и водоотведение для каждой организации различна и связана с особенностями хозяйственной деятельности, соответственно, рост тарифов будет разным.

Например, для большинства жителей Тюмени увеличится стоимость тепла – на 129,47 руб./Гкал (рост по сравнению с тарифом I половины 2014 года – 14,38%), холодной воды – на 0,8 руб./м3 (0,38%), водоотведения – на 1,62 руб./м3 (11,92%).

Установленный для региона предельный индекс изменения размера платы граждан за коммунальные услуги с 1 июля 2014 года составляет 7,55%. Других повышений стоимости коммунальных услуг в 2014 году не планируется.

С 1 июля, в Тюменской области выросла стоимость проезда в автобусах пригородного и междугороднего сообщения. Как отмечают в региональном департаменте тарифной и ценовой политики, изменение тарифов на пассажирские перевозки носит



ежегодный характер и связано с инфляционными процессами и необходимостью сохранения маршрутной сети. В этом году они выросли на 6,7 процента.

Например, с сегодняшнего дня поездка на автобусе сообщением Тюмень–Тобольск обойдется в 573 рубля, то есть подорожает на 35 рублей. Чтобы снизить тарифную нагрузку на население, из регионального бюджета ежегодно выделяются средства на возмещение части затрат перевозчиков

Омск

Омичам могут предоставить 3-9 месяцев для погашения долга перед «Омскводоканалом», в противном случае предприятие обещает прибегать к «жестким мерам» в отношении должников.

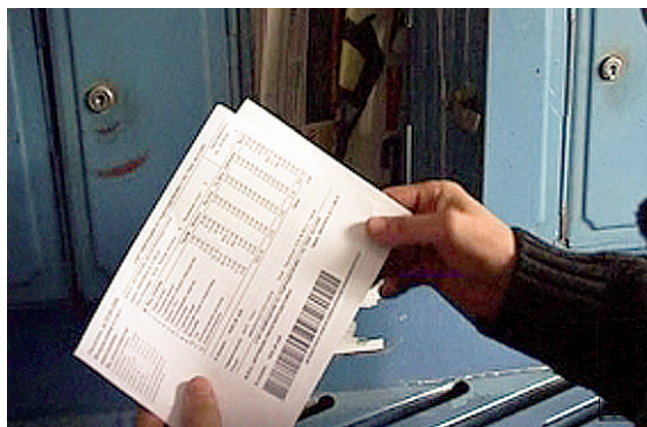

«Омскводоканал» продолжает бороться с гражданами, не оплачивающими коммунальные счета. Сейчас предприятие готово предоставить омичам рассрочку. Соответствующее соглашение можно заключить в отделе по работе с населением «Омскводоканала» по адресу ул. Маяковского, 2. При себе достаточно иметь паспорт и копию лицевого счета. Гражданам дают от 3 до 9 месяцев для погашения задолженности.

Так, соглашение о рассрочке уже заключили 37 омичей, из них 7 полностью погасили долг. Вместе с тем 8 граждан не исполняют график выплаты задолженности. Таким грозит судебная тяжба и даже «жесткие меры», к которым вынужден прибегать «Омскводоканал».

«К неплательщикам могут быть применены жесткие меры вплоть до ограничения выезда за границу и отключения

квартиры от канализации», – отметила директор по сбыту ОАО «Омскводоканал» Ольга Смиковская.

В Омске восемь автобусных маршрутов сделали удобными для инвалидов

Автобусы с низким полом появились на маршрутах №№ 13, 14, 22, 29, 49, 72, 95, 103.

С июля в Омске будут ходить новые автобусы с пониженным уровнем пола для удобства инвалидов, пожилых людей и родителей с колясками. Ранее полунизкопольный транспорт пустили на троллейбусном маршруте №4. Теперь доступным для маломобильных граждан транспортом обору-довали сразу восемь автобусных маршрутов.

«Ставилась задача включить в сеть «доступных для всех» маршрутов максимальное количество магистралей и районов города», – пояснил начальник отдела организации перевозок городского департамента транспорта Игорь Кожухов.

Таким образом, на полунизкопольных автобусах можно будет добраться до железнодорожного вокзала, ТЦ «МЕГА», поселков Солнечный, Николаевка, Амурский, Чкаловский, микрорайонов «Двенадцатый», «Московка-2», «Юбилейный», «Первокирпичный», «Осташково», «Телевизионный завод», конечных пунктов общественного транспорта: «Улица Бархатовой», «Нефтеперерабатывающий завод», «Медсанчасть №9».

Мебельный салон «Уютный дом»

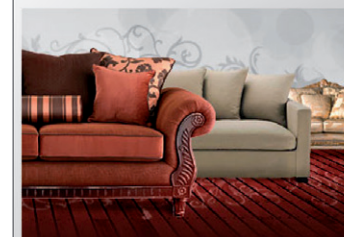

ИП Агапов С.А.
ТЦ «Бростер»
п. Боровский,
ул. Островского 34/1
пав. №4

8-912-388-75-49

Скидка пайщикам КПК «Сибирский капитал» 5%

ДЕЛА САДОВЫЕ

Дачные хитрости

В этой статье мы собрали самые полезные практические советы от дачников со стажем, ведь большинство из них – личные находки и изобретения.

1. Старый топор, у которого усохла рукоятка, может из помощника превратиться в причину серьезной травмы. Чтобы лезвие не слетало, достаточно опустить деревянную часть, к которой крепится металлический элемент, в



воду. Дерево разбухнет, и в течение нескольких дней этот инвентарь будет абсолютно безопасным.

2. Растения, несмотря на устоявшееся мнение, такие же чувствительные, как и люди. Из-за чего, как вы думаете, вянут цветы в букете? Да просто у них стресс!

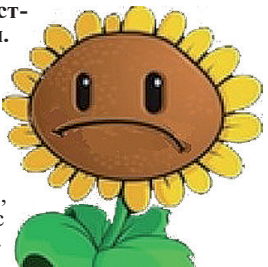

До того как ставить в воду цветы, удалите листочки с нижней части стебля, не забудьте удалить шипы у роз, это приостановит рост бактерий в воде и сократит испарение влаги. У цветов, которые имеют жесткий стебель (хризантемы, розы), расщепите конец на высоту 2-4 см и вставьте в расщепленную часть спичку. Для цветов, у которых мягкий стебелек (каллы, тюльпаны, нарциссы) надрежьте нижний край стебля или аккуратно поцарапайте его иголкой. Таким нехитрым способом вы благотворно повлияете на «здоровье» букета.

Когда составляете букет из таких цветов как георгины или люпины (у них полый стебель), воспользуйтесь такими тонкостями. Налейте воду прямо вовнутрь стебля, а дырочку заткните ваткой, тогда цветы дольше простоят в воде. Если у растений долго не останавливается млечный сок, сделайте ему прижигание, то есть обожгите кончик стебля открытым огнем или быстро опустите в кипяток.

Для продления жизни цветов есть много уловок и хитростей. Воспользуйтесь ими. Для того чтобы дольше прожили тюльпаны и лилии удалите у них пыльники

(это такие мешочки на ножках в центре цветка), этим вы остановите опыление и продлите им жизнь. Гвоздики, розы и хризантемы любят сладкую водичку, добавьте в воду немного сахара и получите благодарность от них. А еще они любят «лечиться». Не пожалейте для них таблетку аспирина. Георгины гурманы, не откажутся от капли уксуса.

Есть среди цветов «любители выпить». Астра превосходно сохраняет свежесть в растворе спирта. Но не перестарайтесь, одной чайной ложки спирта хватит на литр воды.

Вот вам еще полезные советы. Бросьте маленький кусочек угля (древесного) в воду с цветами, это ее продезинфицирует, и стебли не будут гнить. Можно, как в старину, вместо угля положить серебряную монету.

Чтобы быть свежими, цветы требуют свежей воды. Не ленитесь, каждый день меняйте воду в вазе с цветами, и через день подрезайте им стебли. Жить такой букет будет долго, а вы, тем временем, будете наслаждаться его красотой.

3. Какие сорта лучше хранятся?



КАРТОФЕЛЬ: Лорх, Темп, Берлинген, Ласунок, Эпрон, Северная роза, Столовый 19.

КАПУСТА БЕЛОКОЧАННАЯ: Зимовка, Амагер, Браунтвейгская, Подарок, Зимняя грибовская; краснокочанная: Гако, Каменная головка; цветная: Гарантия, Мовир 74, Московская консервная; савойская: Вертю; брюссельская: Геркулес; кольраби: Венская белая.

МОРКОВЬ: Шантане, Несравненная, Московская зимняя, Лосиноостровская 13, Алтайская.

СВЕКЛА: Бордо, Египетская, Несравненная.

РЕДЬКА: Зимняя круглая черная, Зимняя круглая белая, Грайворонская, Маргеланская.

ЛУК – лучше всего хранятся острые сорта: Бессоновский, Спасский, Стригуновский, Арзамасский, Ростовский, Тимирязевский. Полуострые сорта лука менее лежки, а полусладкие и сладкие непригодны для длительного хранения.

ЧЕСНОК: Сочинский, Армавирский, Украинский белый.

ТЫКВА: Испанская 73, Столовая зимняя, Донская сладкая, Рекорд, Херсонская, неплохо хранятся Миндальная 35. Мускатные сорта хранятся хуже.

4. Если вы любите после дождя подышать свежим воздухом, сидя на скамейке, не от-



казывайте себе в удовольствии. Ведь для того, чтобы скамейка не намокла, достаточно закрепить спинку на петлях, так она будет легко опускаться и становиться защитным чехлом от непогоды.

5. Чтобы не забыть дату приготовления домашних заготовок, напишите ее на крышке.



6. Пластиковые бутылки являются помощниками дачников, из них получаются отличные емкости для рассады, хранения бобовых и многих других вещей.

Из маленьких пластиковых бутылок можно сделать ловушки для насекомых, из-за которых пропадает много



фруктовых деревьев в саду. Чтобы сделать такую ловушку, нужно взять небольшую пластиковую бутылку и вырезать в ней отверстие ближе к горлышку. После этого нужно налить во флакон дрожжевую закваску или же сладкую воду и закрутить крышку. Потом делаем петельку из шпагата и подвешиваем готовую ловушку на ветках дерева. Насекомые быстро сползаются на такой запах и залазят в ловушку, а выбраться из нее уже не могут.

8. Если вы хотите удивить соседей самыми крупными пионами, оставьте на стеблях только центральные цветы, а другие аккуратно удалите.



9. Любите бананы? Розы их тоже любят. Поэтому не выкидывайте кожуру, а закопайте ее рядом со стеблями, это обогатит растение калием и другими микроэлементами. Розы обязательно поблагодарят вас за этот поступок богатым цветом.



10. Если на грядках появились муравьи, можно посыпать землю небольшим количеством горчицы, и насекомые исчезнут.



11. Настой из остатков хлеба и скорлупы от яиц – полезное удобрение почти для всех растений.

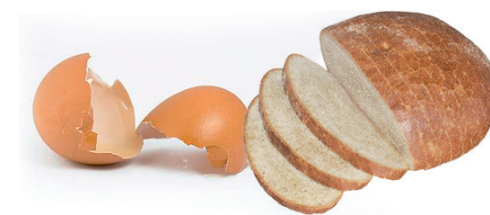

Приятного отдыха на даче!

Адреса офисов «Сибирский Капитал»

ТЕЛЕФОН: 8 (3452)68-99-67

ТЮМЕНСКАЯ ОБЛАСТЬ

г. Тюмень, д. Комарова, Пр.3 Слободской 16 тел.: (3452) 68-99-67
г. Тюмень, ул. Первомайская 6, ТЦ «Сибирь», 2 эт., пав. 234 тел.: (3452) 68-99-67 доб. 156
г. Ялуторовск, ул. Ленина 56, оф. 321 тел.: 3-91-42
г. Заводоуковск, ул. Шоссейная 118 «а», оф. 101 тел.: (34542) 2-74-66
г. Ишим, ул. Иркутская, д. 11, ТЦ «Квартал», 3 эт. Тел.: (34551) 7-81-21
г. Тобольск, 9 мк-он, д. 5г, ТЦ «Св», 3 эт. Тел.: (3456) 25-48-46
с. Исетское, ул. Свердлова, д. 11, оф. 11, тел.: (3452) 68-99-67 доб. 125
с. Ярково, ул. Пионерская 89, тел.: (3452) 68-99-67 доб. 126
р.п. Голышманово, ул. Садовая, д. 82, 4 эт. Тел.: (34546) 2-52-02
п. Боровский, ул. Островского, д. 34/1, оф. 13, тел.: (3452) 55-23-41
с. Упорово, ул. Володарского 39, стр.1, оф. 1. тел.: (34541) 3-31-20
с. Б. Сорокино, ул. Ленина д. 48, оф. 12, тел.: (34550) 2-30-90
с. Н. Тавда, ул. Октябрьская, д. 4 оф. 9, тел.: (34533) 2-44-25
с. Абатское. ул. Ленина, д. 18. оф. 19, тел.: (34556) 5-24-74
с. Омутинское, 1-ый м-он, д. 13, оф. 8, тел.: (34544) 3-30-52

ОМСКАЯ ОБЛАСТЬ

г. Омск, ул. 70 лет Октября, д. 24, оф. 301, тел. (3812) 70-07-22
г. Калачинск, ул. Ленина, д. 50, каб. 15, тел.: (38155) 2-33-13
г. Тюкалинск, ул. Ленина, д. 27 тел.: (38176) 2-65-27
г. Тара, ул. Ленина, д. 97, 1 эт. Тел.: (38171) 2-25-95
с. Азово, ул. Советская, д. 83/1, тел.: (38141) 2-21-50
р.п. Кормиловка, ул. Свердлова, д. 2, тел: (38170) 2-14-41
р.п. Большеречье, ул. 50 лет ВЛКСМ, д. 3, оф. 11, тел.: (38169) 2-21-70

Информация предназначена для пайщиков КПК «Сибирский капитал»

Издатель: Кредитный Потребительский Кооператив «Сибирский Капитал».
Адрес: 625032, г. Тюмень, проезд 3-й Слободской, 16; тел. (3452) 68-99-67. ИНН 7203245802; КПП 720301001.
Адрес электронной почты: kpkks@mail.ru; сайт: www.kpk72.ru

Председатель правления: Широковских В.Н.
Редактор: Криволапова О.В.
Макет и верстка: Кайдалова И.Н.
Мнение авторов может не совпадать с мнением редакции.
Рукописи не рецензируются и не возвращаются. Не является СМИ.

625001, г. Тюмень, ул. Коммунистическая, 70 стр. 3 корп. 6
Время подписания в печать: по графику – 05.10.2013 г., 15:00; фактически – 17:00; Тираж: 900 экз.
Отпечатана в типографии ООО «Офсет-медиа»
Информация предназначена для пайщиков 16+